大美晚報

全國財政會將在京開幕

大美晚報廣告刊例 五月一日重訂

封面下批	高二十六字	每天全條一百二十元	半條起碼
長行廣告	八十字高	每天每行一元八角	二行起碼
特等廣告	四十字高	每天每行九角	三行起碼
特短廣告	二十六字高	每天每行六角	三行起碼
短行廣告	十三字高	每天每行三角	四行起碼
分類廣告	二十字高	每天每行三角	五行起碼

◎報名下方每天洋二十八元★報名旁每天洋十八元
★附註★本報廣告規定每行之闊度每字之大小係以新五號字體為標準

一九三四年新式別克
不偷工 不減料
Buick
不減價 不欺人
如有人能造更精美之汽車 別克必能造之
美國別克汽車公司
獨家經理
福煦路亞爾培路口 電話七〇〇二四號

中華民國二十三年五月四日（星期五）（第四三〇號）（本日四頁）中華郵政特准掛號認為新聞紙類

駐法日使說明
對華尊重獨立
并聲明日尊重列强條約權利
法主華事應遵九國公約原則
日不漠視可危干涉

（路透巴黎三日）駐法日大使佐藤今日往晤法外長巴爾都、說明日本對華之政策、其言與上星期日外相廣田對英大使林德萊所發者相同、佐藤說明後、巴爾都答稱、法政府對於日本尊重中國獨立與列强條約權利、予以滿意之紀錄、並得悉日本對於在何種狀態下可危及秩序與公道的干涉不能漠視、巴氏又謂、萬一發生此種干涉、法國深信日本必會同他國按照華府諸條約之原則、對於此種爭點之合法解決、蓋按一九二二年二月六日九國公約之第七條固載有和平解決之手續也、法政府之意見以為唯有依此範圍、始可得中國事件之適當的美滿的解決、此次日大使與法政府間之換文、係口頭性質、而非正式外交文件、

在中國若干區域 不願第三國干涉

（哈瓦斯巴黎三日）日本駐法大使佐藤、本年四月十七日拜訪外長巴爾都、自動聲明、日本外務省發言人之宣言、與一九二二年華府九國條約之規定、絕不抵觸、佐藤於口頭聲明之後、又以一種未簽字之文件、交與外長、內容略稱日本對於中國之獨立及利益、未嘗加以妨害、且絕無妨害之意、反之日本以至誠意思希望維持中國領土之完整、並盼中國臻於和平及繁榮、但此種目的、在原則上應由中國自身覺悟、並恃本身努力以達到之、日本無意違反各國在華之權利、凡以好意進行之財政上及商務上活動、於中國只能有良好影響、此為日本所視為滿意者、日本對於中國門戶開放、及機會均等原則、自然贊成、對於現存各種條約及協定、亦嚴格遵守、但日本僅以所處之地理上地位而論、在若干區域之中、有其生存所關之利益、如第三國某種干涉、足在此種區域之中危害遠東秩序及正義、則無論以何為口實、日本不能置諸不問、因此如有第三國不顧前述情形、欲利用中國問題、實行有利於該國之政策、則日本不能承認云、

法稱中國有事時 日應商公約各國

（哈瓦斯巴黎三日）今晨日本駐法大使佐藤、向外長巴爾都聲明日本對華政策、並提出文件、說明外部亦以未簽字之文件、送交日本大使、說明法國意見、其內容首稱、「日本政府頃表示日本、不獨忠守國際法一般原則、即對於目下規定列强對華關係之各種條約、亦願忠守、此法國政府認為滿意者」、復文結論、言及日本所稱有害於遠東秩序及正義之干涉、謂「法國政府相信如有此種情事在中國發生時、日本政府儘可與其他各國、根據華盛頓九國條約第七條所定程序、尤應作為根據、依法國政府所見關於共商法律上解決之法、而九國條約所載之原則、中國問題、必在如此範圍之中、按照如此形式、始能得到公平及滿意之解決」云云、按九國條約第七條、規定各締約國協定凡有一種時局發生、締約國中任何一國認為包含本約規定之適用問題、宜將此項適用問題、付諸討論者、則各有關係之締約國、應即為充分而無隔閡之交換意見」、

有吉向廣田進言 主對華水鳥外交

（外論社東京訊）上月念八日歸抵東京有吉駐華公使、同日午後一時三十分、即至外務省訪問廣田外相、談話前後亘二小時、關於華北停戰協定成立後、日華懸案交涉之經過、及中國最近之情勢、有吉公使、曾有詳細之報告、最後其結論謂、對華外交、仍不外以繼續水鳥外交為最賢明之方策、（按浮於水面之水鳥外觀看來、態度悠然、其實則趾爪在水、異常忙碌、此即外觀以不即不離之態度、而自側面頻繁交涉之意）一部人士、提倡開始公開直接交涉、欲一舉以解決懸案、此或反足以誤事、廣田外相、對有吉該項重要進言、聽取之後、並未表示何種意見、有吉之報告、首先自排貨問題開始、謂自華北停戰協定以來、中國之反日及排貨運動、已漸次緩和、「滿洲國」帝政實施之際、多少有再燃之勢、因此次之對華非公式聲明、現在此項運動、恐又將抬頭、關於此問題、於遇再起之機會、曾迭次要求南昌政府嚴重取締、特別是再近與汪精衛氏會見之際、關於北平排日演說會、上海市商會之日貨抵制決議、上海滿洲年鑑之扣押等事、曾以公文件文書喚起其注意、

廣田之對華政策 合作交換助統一

（外論南京通訊）據吾人所得之可靠消息、則廣田外相已由有吉公使與蔣作賓之仲介、提出對華交涉之基本原則、其中所許與中國若干好處者、僅為如下、一、日本將以實力援助中國當局、實施其武力統一全國之政策、二、日本可以承認中國在名義上對於滿洲偽國有相當之宗主權、至於日本所要求於中國者厥、為「中日經濟合作」、而其所謂「合作」之內容、吾人已可在田中奏摺與四月十七日外省發言人之宣言、窺見其梗概、據東京消息、中日直接交涉完成後、滿洲偽國或可取消、但日方則腼覥以傀儡之外套自讓傀儡上御下云、

中日間一切交涉
脅迫無好果
賄買漢奸為侵華南步驟
須磨僕僕京滬稱無要公

中國某外交家今晨對於中日時局之表示、認為中日直接交涉、未始非不可能之舉、但此事、須繫於日方之有否至誠、若日方徒以最近咄咄逼人之氣燄、對華肆行脅迫、以此易得之直接交涉、則雖望其有良好之結果、中國乃一獨立國家、對外交涉、本不需依賴於國際、最初東北九一八案之發生、中國人民、深憤壞滅、當時日方曾藉口東北既屬局面之下、要求中日直接交涉、但中國朝野、一致憤慨於日本之蠻橫、於是乘國聯大會開幕之際、提交國聯討論、藉使東北事件、在國際之立場上得有公平之解決、

□日本方面 雖懼國際正義之制裁、累求直接談判、卒為中國所拒絕、中國政府以拒絕之原因、則有待乎國聯對於此事之態度、其後國聯大會、對於中日爭執之處置、已有明白宣示、而於中日直接交涉之門、則並未予以鎖閉、中國政府、乃即根據國聯決議案下、向日政府提出交涉、詎日方當局、洞燭國聯之無能、明知中國之軟弱、於是一反義旨、對華直接交涉之意向轉拒中國政府之請求於不顧、更作若干強硬態度、要求中國政府須先承認偽滿國、然後始有談判之可能、

□因此之故、中日直接交涉、既勢有難能、而國聯解決之空氣、亦終於成一紙空論、中國政府者、處此情形以下、祗有含垢忍辱、靜候國聯、而日本政府、則一意扶持偽滿國之成立、案懸歲遷延不決、而其間中日間之大小糾紛、更不知發生若干、迄至今日、日政府忽又提起直接交涉之醉夢、此種意向、或日方自動覺悟前非、而有意與中國和平前途計、則中國自願與之談判、以求合理之解決、

□何如日方 一面則高唱直接交涉、一面則脅、置中國於保護國之列、此種表示、違背常識、交涉之具有誠意表示哉、而日方此際突然高唱直接交涉之用意、更含有擾亂國際視聽之企圖、蓋際此國聯大會、又將開幕、而國聯援助工作、殊有日漸積極之可能、日方於此際、往者國聯之一舉一動、日方尚可以會員資格、從而反對、今則已退出、已不能直接參加、因此遂不得已再唱直接交涉之空氣、以期轉移國際視聽、並以阻抑國聯之對華技術合作、此所以日方最近之態度、

□此外遂又提出直接交涉、欲圖與中國政府談判之後、取國聯技術合作之地位而代之、此種縱橫捭闔之能事、但中國政府明知日方用意之所在、故對此舉、不得不審慎考慮之、日本政府現雖未開始向中國政府要求全盤之直接交涉、而向之對於華北方面所提之要求、如通車通郵各問題、通車一案、或可於不承認偽滿之下、有實現之可能、

□至于通郵 問題、此則一方既為萬國郵務公約所限、一方本屆之國聯大會中、立將予以討論、故須視國際形勢之如何而為斷、但華北問此種問題之解決、尚屬中日整個交涉中之局部的、至若日方最近所期望之中日直接交涉、此則無疑地為解決中日全部之懸案、而為滿洲國問題、豈能舍之而不談、即或日方於放棄要求中國承認之下而不談偽滿、則中日間之交涉、是否有可以圓滿解決之希望、

□中國苟能 承認偽滿、日方稱可担保中國之安全、但中國任何人均不敢相信此說、且任何人亦不敢負承認偽滿之責、至於舍偽滿而不談、先以解決中日一切懸案為着手、但此事必須日本明白承認中國之立場與尊重中國之獨立精神、則或有良好之結果、若乃祇恃脅迫、不問其他、則中日前途、決無好轉之傾向也、

□侵襲華南 日野心已昭然若揭、惟目前之枉作態者、因策略之尚未籌妥、乃不得不故詞解釋、以眩國際之視線、頃據本埠外人方面消息、日本對華南東粵西之政策、已經廣田擬定整個三大步驟、約言之即甘誘入殼、賄買漢奸、武力準備是也、然前兩者進行尚緩、惟武力之準備、確頗積極、台灣增厚兵力、擴充航空隊、係根據三月二十八日在東京舉行之師團長會議錄、此即為荒木陸相下台後之首次重要決定云、（日日社）

□侵華方針 使帝方針由靜觀態度轉入急進策略後、駐南京總領事須磨吉郎、則在一星期以來、僕僕京滬間、亟門戶開放機會均等主義、惟日使署則始終否認須磨有來滬之說、今日長據日使署書記官宮井英一對記者宣稱、須磨實於昨三日晚由京乘夜車來滬、今日晨抵埠、向各方有所接洽外、因須磨在京生活不慣、來此調劑空氣、並無特殊重要任務也、（日日社）

美白銀鑄幣案
銀議員努力
格氏提案延期討論
多瑪氏案撤回修改

（美聯華盛頓三日）美參院對格氏銀幣案、現決定延至下屆國會開會時、故銀派議員失望、故銀派議員仍決定設法於本屆國會閉會前、使白銀鑄幣問題、有所決定、至於參議員多瑪氏之議案、已自動撤回、予以修正後再行提出、多瑪氏之提案、能否通過、尚難逆料、因有若干議員反對者、多瑪氏之提案內容、最重要者為使兌換券之準備以現金七成及白銀三成為之也、

紐約購銀踴躍 傳為匯豐銀行

（美聯紐約三日）今日紐約市場中大量購入五月份之白銀一百萬盎斯左右、此項白銀究為何人所購買、尚未得悉、此項大量收買中、有現銀亦有期貨、莫明其妙、雖有多人加以研究、仍難明瞭、或有以為美政府預備償還戰債而收買者、或有以為此係上海之匯豐銀行所購入、又有謂為此係美財部所購入、藉以避免物價之貶值、但有詢諸美財長毛根韜氏者、對此未予答覆、

有主保金本位 維持國際貿易

（路透華盛頓三日）美政府調查委員會研究應付國際經濟關係之國家政策者、今日所主張之辦法、內有一、戰債之取銷、二、稅則之減輕、三、國際貿易之更大自由、四、海外購買力之擴大等條文、並有一委員主張撤銷造成金本位傾覆之障礙、藉以保持物品價值之美元、足以紊亂國際貿易、

日天皇
不主日俄戰
謂問題可外交解決
不贊成陸軍獨裁勢

（美聯東京通訊）據聞、日本天皇、對於外間所傳日俄將開戰一事、決計慎重處置、新聞界人士雖不能與日本天皇晤談、但信天皇對於日俄問題、主張以交涉方式解決之、其內容曰、「我人欲求和平之心理、毫無變更」、蓋日天皇不信日本苟有對外戰事、對於日本將有利益、日天皇作此主張之理由、有下列數點、（一）一九三一年九月十八日軍隊佔領滿洲事變、為日皇所不知、各軍內部人員已均行改變、（二）西園寺公現仍留任、（三）日皇不贊成軍閥之行動、造成軍閥為政之勢、當時陸軍當局之陰謀組織政府、參加此項陰謀之人物、均已遣捕、（四）日皇於一九三三年二月中、於日本退出國聯時、會演一變詔、

立法院會

（中央南京四日）立法院四日晨九時開五七次會議、出席委員七十餘人、孫科主席、討論事項、一、審議修正土地徵收法各條條文案、決議交土地法起草委員會會同審查、二、本院法制委員會審查、整理法第三條條文、照案通過、三、本院商法經濟委員會審查之第四條條文案、決議修正通過、四、中政會第四次會議關於民二十三年全國公債條例、決以原則六項送達同條例草案、五、中政會四〇四次會議關於民二十三年中英庚款案、決議交財政委員會審查、六、本院審查通過條例草案、決議修正通過、

日人紀念 濟南事件

（日聯東京四日）濟南事件第六次紀念會、三日開會、新山少將平田一等主計梅村酒井南大佐等二十七人出席、決議召募現款建設紀念塔、以紀念在濟南陣亡之軍人、

美孚行獲利 約二千餘萬金

（路透紐約三日）據今日消息、有營業性質彼此過不相同之公司三家、皆獲利甚巨、足徵商業之有起色、美孚油行過去年一年內之純利二千二百五十四萬五千元、尚上年僅有五百二十一萬元、狐狸影片公司在過去三個月內獲淨益八十萬五千元、去年同時則折閱十五萬元、奈迦拉赫曾河動力公司三個月純益為二百十二萬一千元、較諸去年多百分七十五、

王靖國 赴并謁閻

（中央歸化三日）王靖國三日晨離綏赴并謁閻、報告辦理保部善後經過、暨剿匪計劃、並將偕第三批將領赴南昌謁蔣聽訓、傅部旅長葉啟傑金中和三日亦赴并轉贛聽訓、

日派陸次 為赴「滿」隨員

（日聯東京四日）日皇弟秩父宮赴滿之事、業經四日閣議正式決定、隨員名單將由政府正式發表、陸軍當局決定選陸軍次官柳川中將為陸軍隨員、

阿剌伯戰事
漢志擊敗葉門
英飛機保護僑民

（路透倫敦三日）阿剌伯漢志國與葉門交戰、葉門失利、漢志國軍隊已佔據葉門重要據點、葉門境內有英國人、其中多為印度人、其生命財產、極有被害之虞、英政府對此頗注意、英國巡艦已駛至該處、以資保護、漢志國軍隊已開入葉門、此間接英國航空部接到亞丁英國軍艦報告、英飛機今日在該處上空飛行、英飛機保護僑民、

英議員主張
廢海軍協定
庶海軍發展不受限制
艾登答政府尚無此意

（哈瓦斯倫敦三日）午後下議院開會、保守黨議員馬斯敦提出問題、請英國政府、是否將「按照華盛頓海軍條約第二十三條規定」於本年十二月三十一日以前、將該約宣告廢止、掌璽大臣艾登答稱、「政府目前並無準備將華府海約宣告廢止之意」云云、按最近英國保守黨人士竭力主張英國當擺脫種種條約之束縛、俾其海軍發展、不受限制、昨日前駐埃及高級委員勞合勛爵、在英國海軍聯合會會議中、即如此說法、保守黨各派、亦主張以予以廢止、最近曾謂英國在軍縮問題中、僅有兩途可循、一、簽訂軍縮公約、二、與法國締結防禦同盟、一般人對第二項辦法、原來不甚贊成、延至今日、則所見不同、咸以軍縮公約若不能成立、則唯一解決辦法、端在與法國締結同盟、

國防會議

（哈瓦斯倫敦三日）英國保守黨人士主張在短時期內召集帝國會議、討論帝國經濟及國防政策、此項主張、現已日有進展、本日午後下院、保守黨議員某詢問首相麥唐納、謂澳洲聯邦駐英特派員勃魯斯建議明年召集帝國會議、討論經濟及國防政策、首相對於此項建議、有否加以考慮之意、麥氏避免提及此事、僅謂此種建議、渠並未知悉、「帝國會議之召集日期、當由關係之各屬地政府會同決定」云云、保守黨一部份人士、對於首相答辭、表示不滿、

國際危機

（路透倫敦三日）皇家美術學院今晚舉行大宴會、皇太子與政府要員等均與、首相麥唐納致詞之際、述當前之國際危機、為一來賓所阻、此言實望見之、麥氏正在滔滔稱述政府之成績、一來賓解氣答曰、何不略述今日之展覽會、麥氏聞言、當即轉其語謂、世之美術家、實起日前美術者、麥氏前篇演詞、詳述國際現局今仍阢隉不安、

軍縮公約

（哈瓦斯倫敦三日）內閣軍縮問題小組委員會今晨開會、英國輿論、鑒於德國重整軍備、已成事實、故希望軍縮公約得以簽訂、即作公約範圍、僅以西歐洲為限、亦未始不可、惟輿論知法國對於本洞諾言、不能滿意、故又贊成日內瓦將公約實施上之保證、

綏教商會電請 撥孫軍欠款

（中央歸化三日）綏省教商會三日分電汪院長蔣委員長何部長、請速撥五原臨河安北三縣孫軍欠款、以救民命、

自治黨對憲法決議 印拒英白皮書

（路透比哈省蘭溪三日）今日自治黨領袖在此開會、領袖安薩拉黨魁、並一致通過決議案、拒絕英國關於印度憲法之白皮書、

遠東運會 入場式

（電通馬尼剌四日）遠東大會各競賽場、目下晝夜趕行急施工事之結果、已大體完成、馬尼剌小中女學校學生徒五百、昨午后四時起集合於棒球場、由三十名之樂隊先導、唱遠東大會之歌、舉行入場式之預演習、目下大會空氣、已瀰漫馬尼剌全市、

地方長官會席上 齋藤之訓辭

（電通東京四日）地方長官會議第一日、本日上午在首相官邸舉行、齋藤首相以下各閣員、佐上北海道長官以下各地方長官、藤沼警視總監、秦憲兵司令官、其他各關係官出席、首由首相致祝皇太子殿下誕生之辭、次從內治外交之大觀、闡明依閣議所決定之三大政策、打開非常時局之決意、勵任地方自治責者之各長官、繼由廣田外相高橋藏相小山法相各為訓示、正午休憩、一時出席首相招待之午餐會、后一時續開、由地方長官報告各地方之特殊事情、要求中央參考、明日為第二日、由山本內相訓示、內務省議案室內、各局主事項、

決口乃不確 馮樓堤穩固
正堤後加築掃埽一道

（新聲社）國民政府黃河水災委員會工賑組駐工辦事處、今晨自開封致電新聲社云、頃據開封河南民國日報北方報有天津二日電、馮樓又決口一節、查馮樓石壩堵築合龍後、並將石頭莊正堤堵合、又在合龍石壩後、鑲頭地點、加築掃埽一道、亦於上月斷流多日、除修復原堤高度外、並由本組呈准、特予加高培厚、現正興工、使高出二十二年洪水位二公尺以上、並未有決口之事、特請迅予披露、俾關心河務者、得明眞相為荷、

對日荷會商 日定根本方策

（電通東京四日）外務省通商局、關於日荷會商對策、昨午后協議之結果、已內定對代表部之訓令大綱、附議於五日之省議正式決定之上、提示於是日開會之日荷會商對策官民協議會、以謀官民之聯絡、至外務省對日荷會商之根本方針、大致如下、一、以日荷兩國及與荷領東印度間多年之友好關係為基礎、以增進相互之利益為目標、謀成立會商、一、對荷領印度違反條約之嫌之點、友好的喚起其注意、一、荷領印度、希望調整片面貿易、日本準對橡皮砂糖等荷領印度之特產物、保證或種限度之輸入數量、一、日本既保證荷領印度特產物之輸入、關於日本棉織物人造絲三合土雜貨等之輸出、以去年度之輸出年額為基準、要求荷領印度方面之保證、以為代價、一、為期會商之圓滿成立、以上述原則方針為基礎、與帝國代表以適宜打衝自由裁量之權、

蔣覆電囑 安欽等赴贛
一二日內攜禮品啓程

（京訊）安欽呼圖克圖藏文秘書長王羅晢、後藏僧俗全體歡迎班禪回藏總代表丁保呼果勒罕羅桑巴登闕吉翁修等由藏抵京後、向中央各要人報告赴藏經過情形、并電蔣委員長請示赴贛晉謁日期、聞安欽呼圖克圖、已於昨（二）接蔣委員長覆電囑即赴贛、據安欽向人表示、擬定一二日內偕王秘書長、總代表由京乘飛機赴贛、惟達賴及藏中人士贈送蔣委員長之珍貴禮品、不便攜帶、於明後日帶達賴生前致蔣函件及禮品、改乘江輪前往云、

郭春濤放洋
明日乘達脫南輪
此行考察歐實業

（中央社）實業部次長郭春濤氏、奉命赴歐西各國考察實業、出國手續、業已就緒、故郭氏本人於今晨七時二十分偕同夫人由京乘坐快車抵滬、即赴旅邸休息、其親友等則於今午在杏花樓設宴歡送、郭氏定明日下午三時由黃浦碼頭乘坐法郵船達脫南號輪啓程赴馬賽、然後再分赴德、義、英、丹麥等國考察云、

即將開幕之
全國財政會議
函聘馬寅初等為會員

（京訊）全國財政會議開會在邇、各省市政府均已派定出席代表、又各省市財政廳局長及財政部聘定之經濟界代表魏頌唐等、屆時均到京開會、茲將該會各情分誌如下、

函聘會員 財部以此次會議所應討論之減輕田賦附加廢除苛捐雜稅各問題、除電各省市財政當局來京出席外、特於昨（三）日函聘經濟界代表魏頌唐、馬寅初、衛挺生、李權時、翁之鏞、劉大鈞、唐啓宇、張森、萬國鼎、金里仁、陳長蘅、劉貽度、沈叢發等為該會會員、

出席人員 出席財政會議者、共計念三省省政府代表及念三省省政府財政廳長、又南京青島、北平、上海四市代表、及財政局長、此外全國經濟委員會、行政院駐平政務委員會、主計處、農村復興委員會、鐵道部、交通部、實業部、軍政部、外交部、內政部、教育部等機關、均派員參加大會、財部重要職員如關務署長沈叔玉、鹽務署長朱庭祺、稅務署長吳啓鼎、參事吳鐘子、楊秉銓、李啓琛、李鏡孫、蔡光輝、郭嘯霞、秘書主任李儻、總務司長許建屏、賦稅司長高秉坊、公債司長蔣殿勳、錢幣司長徐堪、國庫司長何轃民、會計司長龐松舟、稅務整理研究會委員楊同、陳仲經、鄒琳、李恩浩、謝祺、國定稅則委員會委員周典、盛俊、財政整理委員會秘書長會鎔浦等、亦奉孔部長諭依期出席、

西康代表 蒙藏委員會以財部召開財政會議、函請財部准由西康民眾代表駐京辦事處推派代表一人出席會議、財部於昨（三）日函覆、已允派員出席云、

美使詹森 定明晚來滬
星期日夜車返平

（新聲社）駐華美使詹森、前赴贛謁見蔣委員長、現已回抵南京、將於明晚乘十一時京滬夜快車來滬、預定於星期日晨可抵此、在滬勾留一日、即將於星期日夜車離滬、經南京浦口轉乘津浦車回平云、

（伍定遺影）

美國前財長
伍定逝世紐約
享壽六十六齡
生平極喜藏書

（美聯紐約三日）美前財長伍定、今日在此間逝世、伍氏之死、因喉病、一為羅斯福總統不同意於彼之財政政策所致、享壽六十六齡、伍氏生前在美為最大富翁之一、所擁財產、在最盛時期共達美金兩千萬、幼時曾有志於醫、但自學校中卒業後、即在鐵路公司中服務、嗣後升任至總經理之職、伍為共和黨員、生平極喜藏書、且著歌樂、為有名之音樂著作家、

大美晚報

Ta Mei Wan Pao

AFFILIATED WITH THE SHANGHAI EVENING POST AND MERCURY

社址　上海愛多亞路十九號三樓
電話　八四〇八〇—六—七—八—九
電報掛號　八四〇八
發行者……POST-MERCURY CO., FEDERAL INC. U.S.A.
發行人……石克雷 (T. O. THACKREY)
(星期日照常出版)

揭穿日本之錯誤點

日外務省十七日之聲明、據最近日方觀點、謂問題已了、因該項聲明、在正式的意義上已不存在、而另以二十日之談話聲明爲準、即所謂「歡迎中國統一與繁榮、但必須中國以自己之努力得之」、此外廣田對英大使有正式聲件、對美亦有書面聲明、日本新聞電、曾報告內容、而各有出入、其正文未經發表、據日方消息、將不發表、是以正確之內容爲何、迄不得知、所知者、英方似已釋然、美政府則始終沉默、並不以日方之修改聲明、而視爲問題之結束、

是以一言蔽之、本問題迄今尚在五里霧中、究竟某次談話是代表日本眞政策、究竟日本此後進行其政策是急是緩、其於中國也、究竟是誘是脅、抑誘脅兼用、其誘也、如何爲滿足、其脅也、以何爲止境、凡此皆在可解不可解、可測不可測之間、不惟中國、作如是想、世界皆作如是觀、其所以然者、試觀此兩星期之經過、世界突感非常之危機、忽而又表現和緩之面目、而同時一方面再三宣稱十七日之談話聲明、實質上即廣田在議會宣布之方針、一方面則又稱十七日之聲明已不存在、吾儕認識漢字之中國人、苟將廣田在議會演詞及十七日二十日兩次談話聲明、與其駐美大使齋藤前後數度談話、比較對照、以讀之、可發見其共同點、同時則不能不感覺其[illegible]、[illegible]

[illegible]

自動的尊重中國之統一與獨立、不問歐美形勢如何、中日間得互尊互助以自決其問題是也、謂其倚賴歐美、其實今日凡有自尊心之中國人、皆反對倚賴任何外援、然不幸日本之做法、乃隨時隨事、證明其施行對華政策之對象、不爲中國而爲歐美、尤爲對美、換言之、其對華政策之緩急、事實上時時看歐美、其在國際上獲得之最大限度、即其對華政策之最大限度、是以在事實上使中國人得到一種結論曰、假若東亞無歐美之勢力、則日本無所顧忌、無現在不完全之勢力均衡、則日本無疑的定將獨霸東亞、占領東北四省之手段、更進而謀吞併中國之全國也、此非神經過敏之言論、即以四省二十年來之事實、民四何以提二十一條、以在歐戰期間、華府條約何以成立、以英美一致日本國力不敵故、九一八以後、日本何以得占領四省、則因歐美無實力干涉之心、熱河戰後、何以不再占關內、則因顧慮國際有不能長此坐視之勢、是可知日本雖時時反對中國倚賴歐美、而其自身即時時以歐美形勢定政策也、夫中國多年來內政之紛亂、外交之粗疏、我國民固已痛切感知、在九一八以後、尤其嫉痛深鉅、[illegible]

[illegible]

吾人故喚起日本朝野速對此[illegible]

新到　直立式八汽缸　寶塔克
經濟耐用　莫與比倫　歡迎參觀　歡迎試乘
合衆汽車公司
上海西愛多亞路十號　電話七一〇五一至八九九號

喜臨門　小寶寶汽車
設計新穎、運用完美、漆色豔麗、構造堅穩、座位寬暢、用油省儉、齒輪安靜、行駛平穩
中國經理處
英國福林汽車公司
上海大西路卅六號

無錫通訊

工廠區域雜寫

汽笛無聲　烟囪窒息
廠主賠錢　工人失業

京滬路各車站、旅客們能在車中遙見、有像樹林般的許多大烟囪的、誰都知道是我們號稱工廠區的無錫、但是近年來、受到經濟崩潰的影響、紛紛停閉了、幾村破產的工廠、多沒有濃烟冒出、許多小一些的烟囪、更是十之七八斷炊無烟、這一派淒涼景象、已兩三年於茲矣、尤其是今年越淒慘、我們跑到工廠裏去、祇見到以前很神氣的絲廠、一家家門可羅雀、只有幾家實力比較充足的紡織廠、還在掙扎着、烟囪吐出柔弱無力的黑烟、汽笛中放出類於嘆息的悶聲、可是、還不時要鬧着工潮、

工人區域　今不如昔

本邑工廠最多的、就是廣勤區、也就是全縣工廠區、從周山浜、該區自黃泥頭、車站迤北、水陸交通便利之地、在黃泥頭一帶、以前、水木荒涼、從此市面漸漸興盛起來、[illegible]、更由楊翰西先生創辦了廣勤紗廠、業勤紗廠、竟成了工廠區域、漸漸繁盛、接連開設、路邊植樹、築路、桃紅柳綠、當春日、風景宜人、空氣新鮮、工人們在此工作、很是愉快的、若干年到現在、工人們欣欣向榮的好日子、過去了、不好了、包倒的、[illegible]

農村崩潰　勞力過剩

農村經濟崩潰的今日、許多無出路的農民、紛紛投奔到都市中來、覓他的啖飯地、但是都市裏、何能容許他們隨意插足呢、除了做工是他們唯一的希望外、其餘只有無啖[illegible]

工廠進化　生命退化

工廠區裏、也有許多娛樂的地方、是工人們工作之餘的消遣地、但是因此便有許多不良的印像、如烟館、賭場、隨在誘惑着工人、同時工人意志薄弱的、易被某種黨派所利用、這很使人感慨的一件事、要實施改善、最近實業部派員到各工廠、考察近來的困難、精誠改善、因爲事實的現狀、各廠當局、也很努力、一時尚未能實現、工作、在近幾年來、比較新、沒有進步、雖然比較歐美日本、還是小巫見大巫、然而已是不容易了、至於出品的銷路不旺、經濟的頻年拮据、那是關於世界問題、不是記者所能片言解決的、

[illegible]設法解決、此外兩國一般外交、吾儕願其以兩國之安、歐美與東亞和平、[illegible]、無侵犯東亞之一日、若不此之圖、對中國常抱侵吞政策、戰之大亂、對世界只爲其武裝備、資、實則視若無物、口稱順中國共同東亞和平、爲籍口、實則自私、其定方針、誤因、自謂亂源、[illegible]、以擁護計畫、決步驟、完全以武力以外、不認國際間有其他可信之友、可守之道、是則必有四方楚歌之一日、可知矣、十七日聲明、已使世界有如見肺肝之感、而未來之一切國際波瀾、惟有東亞國家誠意互尊、可以平息之、若干文字修正、斷無結果、東危機之效也、(轉載天津大公報社評)

滬名票在杭會串

杜月笙伉儷　粉墨登場

胡蝶徐來……派員專誠迎邀

杭州通訊　杭市公安警衛協助會、發起游藝會、一日起假座浙江大戲院開始舉行、第一晚未及八時、上下座客已擠得水洩不通、杜月笙張嘯林等、於九時許即到、觀王曉籟演五台山、直至杜夫人[illegible]、[illegible]

[illegible]暨社友周郎、胡蝶徐來、已由會中推派總務主任王委員專誠赴申迎接、如明日下午七時以前到達杭州、當晚准可登台、與杭人相見云、(二日)

湯玉銘兩妾脫離案

上訴反訴均駁回

天津通訊、湯玉銘兩妾脫離案、迭經高等法院民庭開庭公審情形、曾誌報端、該案業已於昨日宣判、主文云、天津湯玉銘與張樹森等脫離關係及贍養費用一案、上訴人等附帶上訴及反訴、均駁回、第二審及反訴訴訟費用、均由上訴人負担、

德國軍備之秘密(三)

(外論社譯自美國哈伯斯雜誌)

及海關守備隊等、此等準軍事性質之團體、早已成爲完全軍事性質之團體、戰事一旦發生後、方即有一人進至前方作戰、[illegible]

每師團均有飛機、瓦斯隊、鐵路隊、甲車、地雷隊、防毒隊、外、此等隊伍均受正規軍之訓練、又參加野外行軍等事、所謂防衛警察隊、其人數已增至十八萬五千人、海上沿海守備隊亦有四萬人、水上警察三萬三千人、此外、尚有所謂補充警察、由退伍軍官率領、武備亦精、其人數已達九萬人、總計德國軍隊以外、其武裝人員、已達三十六萬人、且德國之防衛警察、補充警察等、水上沿海守備隊與設備、均較歐洲之若干小國爲強、

軍火製造業之速率驚人

工業高度發展之國家、吾人以其軍隊人數之多寡而斷其戰鬥力之強弱、爲短視之見、不啻以一國人口之多寡而斷其國之大小也、近代戰爭之勝利、除軍隊之大小與訓練外、尚須視其機械之強弱而斷、故有人遂以爲德國十年來之軍備受列強之限制、勢不能與鄰邦相抗衡、其實列強之限制德國軍備、尚甚寬容、[illegible]

[illegible]

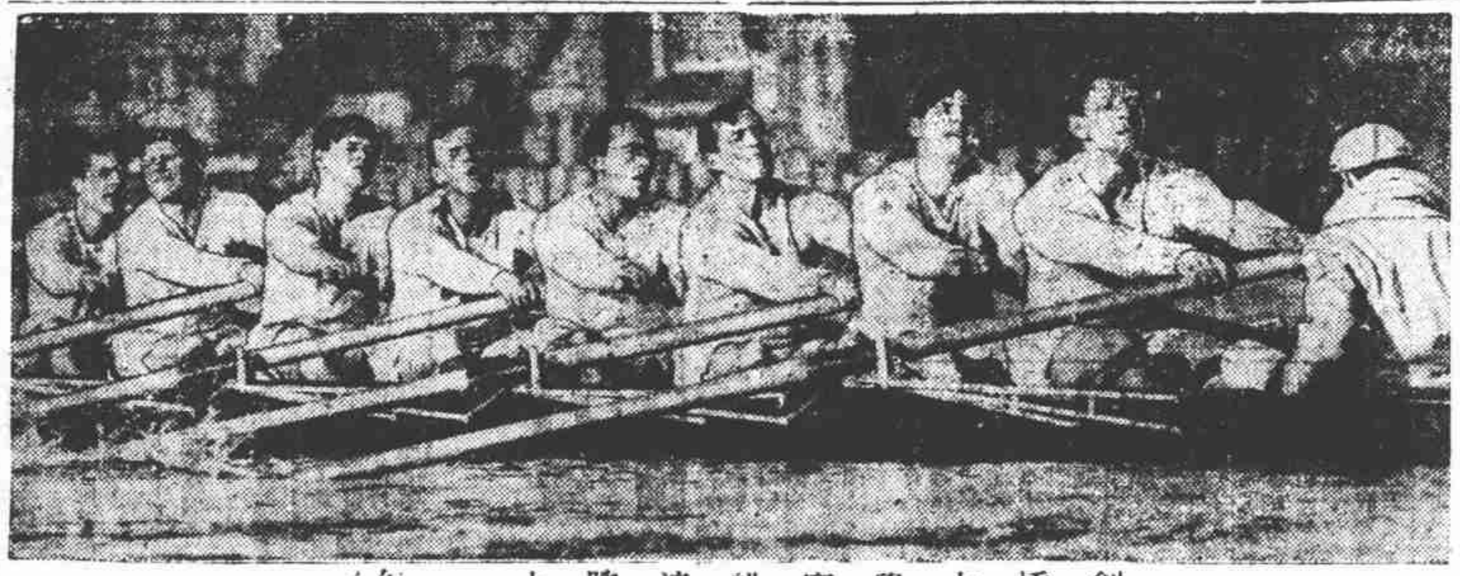

劍橋大學賽船連勝十一年

成績四英里四分之一時間十八分鐘又三秒

狄斯女士的信箱

▲愛的轉變

狄斯女士：我是一個未滿二十歲的青年、和一個甲女士戀愛過、她是很愛我的、我們的熱度差不多已達沸點了、可是她突然變了心、現在可以說與我完全斷絕了。我腦海裏沒有了她的印象、所以我同乙君又發生戀愛、而且有了肉體的關係。那時我終日傷感、已乏生人之趣、每天總是悶坐於斗室。甲女士看見我處於此種難堪的情境、[illegible]、時常來安慰我、因此我同她發生了感情。[illegible]

她曾對我說過、她愛我將至死不變。甲女士因受了乙君的欺騙、已失掉了她的好、屢次來訴求我的饒恕、叫我怎樣處置呢？——雛人小那

答：甲女士受了乙君的欺騙、對於她那楊花水性的脾氣、給與了一個很大的懲罰、她良心上未有不感受苦痛、追悔之餘、她對於戀愛的認識、或許更進了一步。這時、她既然回頭來向你請求、表示着她自己的覺悟；你就當顧念前情、同時拯救了這已失掉清白而無法再作別的企圖的女郎吧！[illegible]

[illegible]——狄斯

軍備原料輸入數額大增

上述德國種種備戰情形、如有不信、則可舉德國本國之數字、證實之、德國軍備原料之輸入獨多、而其他輸入物則漸次減少、德國之有意備戰、可無待贅言、一九三三年八月間德國鐵之輸入較之一九三二年每月平均輸入增加百分之七十、銅之輸入數仍在漸次增加中、四個月、[illegible]

[illegible]

擴充化學工業準備作戰

德國之化學工業爲全世界冠、其軍事準備之集中點亦爲化學工業、德國決定在今後戰爭中、使用毒氣、其化學工業之擴張遠過於平時所需、以外、染廠由政府津貼、接收二十八家破產公司、蝕本經營之、其他若干工廠亦莫不如是、尤其人造絲工業、由軍事當局監督之、必要時、可迅速之改爲製造化學戰用品之工廠、

[illegible]

人工製造傳染病、散佈黑死病、將毒菌傳至敵國領土內、任何飛機均可擔帶、所謂生物的戰爭、最有用途、散人敵土、[illegible]

[illegible]

吾人可斷言、德國將以戰爭爲保障國家之手段、亦其國策本身之目的也、(完)

杭州通訊(一)

國術家劉百川談江湖豪俠鏢局祕聞

嗓音亮如宏鐘臉上一團和氣
掌弄鐵丸兩枚見人彬彬有禮

現任本省國術館教務長劉百川、年近七旬、望之如四十許人、壯年保鏢北地、足跡遍關內外、頗負時譽、幼得名師指授、身懷絕技、尤以三節鞭一項、使人傾倒、今國術界人、莫不以「前輩老英雄」目之、劉昔年允大同體育會會長、國術研究會會長、委員長顧重視之、民十六、隨軍北伐、任警衛團、軍官教導團、及總司令部侍衛大隊教官等職、嘗在江湖中事、十倍於江湖奇俠傳之內容、日從所遇人物、不若不肖生所寫之荒誕無稽、記者昨特趨其寓所往晤、約作數日之談、暢論其一生經歷、於四十年前之鏢局情形、綠林珍聞、述之頗詳、是可作小說讀、亦可作史料讀、記者爰以第三人寫法、詳敘於後、以饗讀者、

在湧金門外的一條狹衖之中、有一排簇新的洋式平房、一二三四五、記者和同去的那位沈君數到第五間的時候、就用手拏着那兩扇短短的紅漆門兒、一部一個一、[illegible]

[illegible]

的小茶室、中間靠着極細的籐椅、邊在擺放玻璃杯、他爲我們冲了兩盞香茗、一這位黃先生是新聞記者、他今天來訪問你的目的、是要你告訴他關於你的一生、以及當年鏢局概況、和你所遇到的能人奇事、閒江湖、怎樣對付綠林中人的種種情形……」同去的沈君代我這樣問他、於是我接着說、「……是的、希望老師能抽出點兒時間來跟我們談談、你老是國術界的一前輩英雄一」

[illegible]

杭縣保衛團

第一後備隊退役盛況

省黨部等均參加
李可仁代表閱兵

杭縣通訊、杭縣保衛團第一期第一後備隊、於四月二十七日起、將全縣、分赴上泗、市城、閘口等各處、舉行會操、已誌前報、於昨日假省立民衆教育館運動場舉行退役點驗、於上午九時許、計到省黨部代表張衛、保安處長代表參謀長李可仁、代表、保安處幹部訓練班代表方引之、杭州市政府代表、省黨部、杭縣政府、杭縣黨部各局、保衛團、縣民衆教育館、省會公安局、農會、各團體代表、[illegible]、十餘人、先行閱兵式、步伐整齊、繼而列式檢閱、畢、分列式、[illegible]

[illegible]

一旦有事、亦能迅速集合、以保衛地方生命財產、祖先墳墓、家國、有危機、今日東北淪亡、匪患未靖、外侮日迫、[illegible]

[illegible]

日人盜採東北金礦

大連訊、日僞合辦滿洲採金株式會社成立以來、對於該地金礦、分析試驗、結果砂金礦估標數百分之五十、而砂金中含金、應分達百分之八十、現正準備從事開採、國產被掠、於斯已極矣、

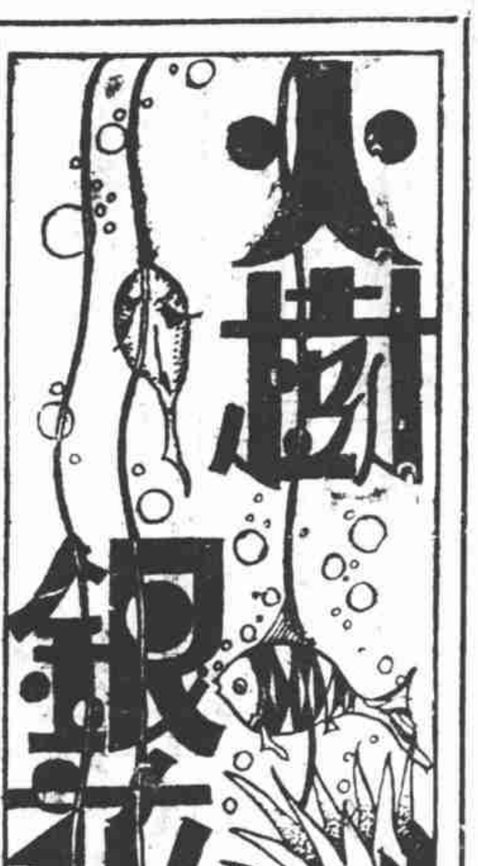

龍華塔（續）（浮萍）

「寬不寬要找情願勿情願，鄉下人也是不是容易吃的！」村姑兩目左右顧盼地也然起來。

雙方把了關節，其餘的香客團團圍了攏來，希驢們自己也覺得不好意思，內中一個遂出來排捕，他先對武裝打扮的努一努嘴，丟個眼色，繼着笑迷迷說：「當然要隨一緣樂助呀！前年浦東的一位徐太太捐了三十塊大洋修助金身，我們方丈還不肯答應，後來，她再三懇情，甚至磕頭禮拜，方丈才應承下來；只有良善的太太們纔會應得「助捐」的好處呢。喑喑！」

然而村姑終沒有願意教「助捐」的好處，由人叢中鑽出去了。

（四）非請莫進的太上寶殿

在「人物敎」的一神權時代，一下才有力量，到工商業發展，他們的地位早已由一般教師一來代替，所以他們只好暗中伏在鄉村作一中的勾當了，[illegible]

（五）大敎師居然高抬貴手「登記機關」呢！

…像一塊「燕門重地，閑人莫入」的虎頭招牌了。自然在某種意義上，她還是一個「登記機關」呢！

因為香火的熱鬧，做小販的也接踵跟在香客後面抖擻生意。

「老板娘！長壽餅買幾串去結結緣好呀？長生不老！」

「太太呀！小姐！我的腿獨分量十足，觀音大士受了一定高興！」

這些喧鬧聲的嘈雜，人的擠軋，妨礙緣簿上寫捐，是…

必然的。一個燒火和尚就感到苦惱起來了。

「滾你媽的！這裏是做生意的地方啊？再不聽，馬上去叫警察來！」燒火和尚慢慢地說。

「一搭啥架子？我老太婆今年六十一歲，活够了！這怕啥人？」一個叫賣燭的老婦人表示反抗說。

燒火和尚的話，果然靈驗了。歇一歇，兩個警察當直進來。前面一個拔出拳頭對準老太婆的肩胛上一拍的一一拳打去，活像某報上「打的一家一樣。」只聽得「啊呀」一聲，許多小販像潮水般的都退出殿門外去。燒火和尚這纔得意洋洋心裏快了一陣。

（六）龍華塔

塔上！誰也無法到塔上，對面有一座可以攀梯上去，往年塔上寨，寄的人擁擠不堪，今年就大殺風景了！塔上看不到幾個人，只有二三個公務人員盤桓着。這當然沒有什麼奇怪，因為一般人的心目中，上坑一毛錢一元的門票究竟比不上先施公司一點有意見：這處所，買一張一毛，人去另一換：「這類招貼的，該一個「摸彩」辦法，一張二毛，或者還上一，頭獎一萬元，發財進塔！那就包能够吸引顧客。不知塔主們以為如何？

一九三四，四，念二。

從聯華來

聯華一廠，又起雙編導『骨肉之恩』攝製忙

的『骨肉之恩』全劇已攝成十分之八，費導演決於最短期間攝其完成，所以近日除在本廠搭置佈景外，並假聯華三廠之廣大攝影場置景拍戲。在此片中客串拍戲之馬徐維邦，鄭君里，及主要演員陳燕燕，黎灼灼，羅朋等，近日至為辛勞，忽而一廠，忽而三廠，不分晝夜，兩下奔忙，但彼等為對銀藝最感興趣者，故不覺其苦也。

楊小仲新作『漩渦』

聯華三廠朱石麟編劇，楊小仲導演之『良宵』早經蕆事，現在南京檢查中，此一部優美傑作，將繼『暴雨梨花』與社會人士相見於銀幕。楊導演，近日忙於編劇工作，其所編之劇，名「漩渦」，為一社會大悲劇，富有刺激性及教育意味，實為楊氏最近得意之作品。此劇現已編成，送京登記矣。

『暴雨梨花』將放映

馬徐維邦入聯華的第一部作品『暴雨梨花』這是一般愛好銀藝士女最所囑目的一張影片在五月十號的以前，就要…

阮玲玉慷慨激昂

目前，費導演將此片攝成印好之部份於該廠俱樂部一度試映，除費導演及馬徐維邦、鄭君里、羅朋及攝影師洪偉烈之外，黎灼灼、黎鏗、林楚楚，均在座，一般評論，「骨肉之恩」較「除夕」更為驚人進步之傑作也。

你在銀幕上見過阮玲玉深刻細膩的表情多了，可是你見過她慷慨激昂的表演嗎？恐怕從來未有這種眼福吧？現在有了，在她主演的「再會吧上海」裏，弱女白露，因輪船遇險挺身向乘客痛陳共濟之義的嚴時，雖是演得多麼的悲壯激昂緊張刺激啊！你等着看吧，雖然這是默片，但你從自己上看見她有力的表演時你也許能够悲見她懇切誠摯的呼聲而整個感都給她抓着呢。

兩笑匠遭警被捕

却說中國影壇絕無僅有的兩位笑匠韓蘭根劉繼羣這天各自打扮得衣冠楚楚神氣活現地一到馬路閑逛，不料因為爭搶一個過路女子，引動手袋的糾紛起來，於是交通為之阻塞，人被序因之防礙，警老爺上前干涉，將物還原主之外，便將他兩人帶到警署裏去。後事如何，只有一酒色財氣一的編導譚友六曉得，且待搬製內景時再行分解。

伊文斯主演『鐵窗豔侶』

在一上海全城大戲院這一張片子的編劇導演者，中國影界，是有悠久歷史的他的藝術，自是為一般人所注目。至於男女主角，也都是中國影界具有偉大聲譽的明星，如拂德列良才的高非、在此片中得到個性發揮的絕大機會，徐如美麗一的小鳥陳燕燕，和嬌媚像一朵小花兒的談瑛。她們都改變作風，燕燕做了她從未做過的戲，談瑛的一種浪漫向的了一種新的悲苦紀錄，個人都是反派角色何非光、影界第一胖人滑稽名將殷秀岑，都特別賣力，有極大的成功。總之，此片好花綠葉相得益彰，確是值得注意的佳作。

王桂林大願得償

王桂林在聯華二廠的新片「風」裏，不是日夜在希望着做的兒子做船主嗎？這種希望最近竟實現了，而且是實現在他自己的身上。後面說：這「上海」的一場戲，上來出正在這裏：他做船上主，本來是很成風的，扮…

朱耀庭大交其老運

次在聯華片裏出現的朱耀庭，老氣橫秋的角色，就是扮演老學究，或是鄉下人。據說現在也交了老運要翻上一翻了。第一：譚友六派他在一酒色財氣一裏面飾一個角色，這一個角色的名字就很闊，叫做朱紫貴。現在朱紫貴已不是從前所謂的讀書人，其黃騰達，自然要比什麼阿毛之流強了。第二，是鄭基鐸又在「中來」中要一再會…

女星

「青春」中未來二

上海一裏面要他担任一個角色，但在此片中相當的是少女…一大朱，當然並不過一條…

這兩顆女演員

影星聯華公司，一向對於發掘後進人材是極力培植的，最近，聯華三廠的兩個新女演員，前途都有是希望極大的。這兩顆女演員就是陳燕燕和黎莉莉，都是十分感覺興趣而肯努力的，她們對於銀藝的面目表情，她們都有好的機會，當導演朱石麟試驗口稱贊的時候，人們都說這是中國銀幕上兩顆未來的明星。這次都被朱導演在他的「青春」中分配了極主要的角色。

又發現小童星

在明星公司

年近三歲活潑可愛　名叫憨度伶俐天才

中國自有電影以來，對於小孩做戲，最不易得；尤其是三歲至五歲更加難覓，所以中國的影片，有小孩者當在少數。在最初的時候，以前最有名的就是鄭小秋，後來就是佐潮軍；但是他們現在都成了大明星了。最近還有一個就是張石川的女兒張敏玉；不過她現在已經八九歲了。要說到月下的童星，除了黎鏗而外，恐怕再也找不出第二個有名的了，因為他是拍過幾部戲的，所以他就占了便易了。

不料被埋沒的童星有做戲天才的小孩，竟然不知不覺的在明星公司裏發現了。這不但明星的後興有成功的預兆，就是整個的電影界也是光榮呀！

在未發現他的天才以前，他的父母是很看他愛的，因為他是最會頑皮的小孩。恐怕他不能拍戲，所以祗得試看，如果真的不能拍，只好把戲裏的小孩可以刪改。不要，只是他的父母的指導好，嚴秉衡配好，嚴秉衡…

把鏡頭對好，這位導演拿了一塊糖對這小孩兒說「現在儂拍照，儂不要看這個東西（指開麥拉）我叫儂做啥，儂就做啥，拍好了把這一塊糖給你吃，」這一顆小星就把頭一歪「曉格」，要把我吃，好格，」於是導演答應着隨即喊「開麥拉」，又叫他如此如此的做法，他就如此如此的做去，一個鏡頭拍完導演歡喜得一跳八丈高，這位攝影師，都覺得了不得，以及其他演員，統都說奇怪，工作人員，這部戲是陳鏗然導演的，徐琴芳朱秋痕和胡蓉星主演，記者為了想得着更為詳細的消息，於是得訪他的父母的姓名，及什址，初則他們不肯直告，經我追之再三，才肯告訴我，這小童星的父母原來就是導演和徐主角呀。

怪不得有以樣好天才呢，這憨度在他的媽媽的肚子裏，生就了一副拍戲的骨格，所謂龍生龍，鳳生鳳呀！

一俠「青春」劇本登記通過後，她們就該在水銀燈下顯示她們的天才了。

笑料

『酒色財氣』額外

聯華二廠，新片一酒色財氣一，導演譚友六，即從事開拍後，連日大拍外景，工作非常緊張，日前，在某十字路拍戲時，發生了一宗喊外笑話。那是當劉繼羣在酒後向交通警察問路的一景，那條十字路上本是最熱鬧的，所以就沒有巡捕也有華捕站崗的，忽然來了一個華警成風凜凜，於是大引居民和途人注意，居然有一個外人鬧車經過特地停車上前探問，還未一說就是某西報記者，譚友六一句「是的」，兩句「當然」，三句「為什麼不」，答得他「莫名其妙」，大有雞鴨一分。只這情形，他既為訪員為什麼連其中國所以一切的越界築路和第二步的一切租界的事，不到就要收回更令他瞪目結舌，急收價值的草在日記簿上寫了幾行，食惶登車而去。

『鐵鳥』全部已大功告成

聯華四川製片廠，袁叢美編劇導演之「鐵鳥」為中國影界有史以來第一部航空巨片…

一今晚的影戲一

北京	鐵血英魂
金城	暴雨梨花
新光	奼花風雨
中央	姊妹花
浙江	殺案 迅速結婚
蘭心	(暫停)
國泰	念奴嬌
巴黎	藝海春光
九星	萬花舞
光華	體育皇后
寶會	教壇驕傲
恩派亞	老鴿撰錄
光陸	(明天開幕)
虹口	命也運也
威利	烟花夢
融光	泰山之王
新中央	城市之夜
上海	拉斯普丁
山西	消遙雲間
新德	雙拉接
萬國	珊瑚
東海	老匯
百老匯	[illegible]
天堂	[illegible]
大光明	饑雷艷窟
南京	情天戀歌
大上海	族開得勝
夏令配克	曼利秘史
卡爾登	萬花劉
明星	體育皇后
西海	兩難鬥血戰記
卡德	四葉玉蝴蝶
奧飛姆	落難孤鶯
東南	鐵翼雙了
共和	荒江上英雄
樂聲	人在鏈
荣	曲部深花香

中央運動場 回力球

今晚八時起賽

1 拉 來	1 古巴龍
2 莫克力骨	2 普登巧
3 歐祕托	3 歐蘭加
4 拉弗司	4 皮浪多
5 畢爾保	5 沙特浪谷
6 爾地兒	6 亞爾培地

本場香檳本月念一日開獎頭獎獨得一萬伍仟元每張二元請速購買

代售處　天主堂街一號　中央運動場辦事處　亞爾培路本場

火樹銀花稿酬

四月份投稿諸君鑒：承惠大作，至感！稿費現已揭出，新具收條，幷開明刊登日期，刊登題目，及刊登時之署名，加蓋圖章，與原稿相同的圖章，於十號起至十五號止，每天上午十一時至十二時止，到愛多亞路十九號三樓本報會計處領取支（以二個月為期，過期以不支論），請勿遲誤，以資結束。一十一編者

今晚精彩播音情報

本埠無線電台表

名稱	呼號	週率	電力	電話
其美	XQHE	1460	1000	13122
鶴鳴	XLHQ	1440	30	
法商西人	FFZ	1400	250	80567
新聲	XLHE	1380	15	29105
華東	XQHD	1360	120	95156
市音	XHHR	1340	100	93398
中國西人	XQHC	1300	400	81372
孫樹德	XHHQ	1280		
利利	XHHY	1240	100	83842
國華	XHHN	1200	100	92300
大中華	XHHU	1160	100	92615
亞聲	XLHM	1120	50	85553
元昌	XHHS	1100	100	82985
上海	XHHJ	1080	100	12334
永生	XHHI	1060	250	93859
華美	XHHI	1060	100	19907
中西	XHHH	1040	100	94020
東方	XHHG	1020	100	90966
佛音	XMHD	980	500	33961
明遠	XHHF	960	100	94448
李樹德	XHHE	940	100	95343
富星	XHHX	920	100	83416
友聯	XHHV	880	100	84212
安定	XHHD	860	50	31008
福音	XHHA	840	150	13661
奇開西人	XQHB	820	30	74399
敦篤	XLHK	800	7.5	
敦本	XLHL	800	30	
新新	XHHC	780	50	
亞東	XLHJ	760	22.5	83017
建華	XHHB	740	50	32559
同樂	XLHC	720	15	22911
快樂	XLHD	720	30	93056
華僑	XMHC	700	500	15924
華美西人	XMHA	600	600	31234
大東西人	XQHA	580	250	34433
華泰	XLHB	560	95	10984

…明遠…

週率九六〇週波 明月社「歌唱」下午八時一刻至九時一刻

今日播送：
我們的皇后（白虹）
新毛毛雨（張靜）
愛情如玫瑰（黎明健）
恭賀新禧（白虹）
花長好（張靜）
飄泊者（薛瑚）
晚香玉（英茵）
追悼春梁（白虹）

『今夜曲』（黎明健小姐唱）

愛我吧、愛我吧，趁着今夜今夜、今夜的時光，這春意微微的晚上，酒滿金樽，月滿迴廊了，花薰染着衣裳，歌聲闌解了心房，朋友短，人生太匆忙，你看春若是流逝，也似的好光，我吧，愛我吧，你看着你的面龐，趁着今夜今夜的時光、這春情蕩漾的晚上。

…利利…

週率一二四〇週波 今日播唱：毛毛雨 十一時半 妙音團「歌唱」下午十時至
新毛毛雨（徐榮常）
歸程（錢綢秀）
叮叮當太太（徐鶯霞）
毛毛雨（范里香）
（王雪影）

…中西…

週率一〇四〇週波 五一「揚州富雖」 今日播唱「老潘山歌蔣老五」至十一時、劇春山盛呆呆「滑稽」下午六時三刻至七時半 新女子雅歌「小曲」下午五時至五時三刻 黃秀英紫竹煙花女子黃叢珍小鶴鶴雙珠鳳鬱鳳英花料女 時至十一時 那瑞亭「笑中緣」下午十…

『紫竹調』　黃秀英

一根紫竹直苗苗，送與郎君做管簫，簫兒對着口，口兒對着簫，簫中吹出新思調，問郎君，這管簫兒好不好，（重一句）小小尼姑下山來，手托金缽上金階，這位是象災，來求施主把寶門開，好奶奶明中去子暗中來，……雙照鏡子兩面光，裏面照見我情郎，照呀照情郎，我郎到杭州、永不回家鄉，在廚房灶下一調吃嘀郎、要求郎出廚房，小金魚分紅水，上江游到下江來，口動尾巴翻，搖頭擺尾再不回來，小乖乖親手撈去溫手來，朱耀祥趙稼秋兒女英雄傳下午八時至八時三刻王寶…

…友聯…

週率八八〇週波 蘇州南詞下午十時至十一時半

今日播送：
前奏曲（青樂組）
祝你晚宴（嚴華）
愛情大減價（周璇）
南海美人（嚴華）
落花流水（周璇徐健）
夜來香（嚴斐）
回憶（嚴華）
長紀得（周璇）

『花想容』（嚴斐小姐唱）

（一）
雲想衣裳花想容，我想青樓有意，你想龍，…隨她隨丹鳳，龍也多情…一困水中。

（二）
雲想飛揚花迎開，我想登門你想來，登門只怕……合歡被裏怪，來也須防……

（三）
花想容顏雲想衣，你想新郎我想妻，新郎有志……聲名起，妻吃綵衫……換錦衣……

（四）
花想清香雲想停，你想蝴蝶我想人，蝴蝶只有露……人來定後古那心……印姐心。

今日播送：梅花園「歌唱」下午七時半至八時半
（錢鶴秀）
妹妹我愛你（范里香）
國花

…東方…

週率一〇二〇週波 今日播送：妙音團「歌唱」下午六時十分至七時
秋蕊香（王雪影）
小小茉莉（陳毅芳）
寒衣曲（汪曼傑）
麻雀與小孩（汪曼傑）
情炸（張仙琳唱）
顧雷書一乾隆下江南一下午九時至十時
我要你的一切（陳毅芳）
你不要說不（汪曼傑）
嫦媚月（張仙琳）
妹妹我怪你（汪曼傑）
不如歸去（張仙琳）

『求愛秘訣』（張仙琳唱）

（一）
常言道，情場好像戰場、做愛求婚不無荒唐，有的人亂忙、胡亂想想，喜歡胡鬧撞了、撞壞了又忙，全都沒主張……

（二）
這麼樣，那麼樣，多少的方法，都不得當，幹幾場，攪幾場，沒來由，埋怨上帝爺娘！

（三）
那兒有種了下，梅瓜，就開花、加快！也要等花落結成瓜、我要什麼佳人、總須先計劃；看中她不要馬馬虎虎試幾下，這不對、那不對、太不對勁兒啦！幸時作能自己上自己當、自己的終身幸福、準備壞了！

（三）
誰能够向黃河、即刻架成橋、提筆畫不洞穴、也要仔細……

西人表演華劇

曾出演于蘭心大戲院

『城市之光』（嚴華唱）

偉大的愛　（徐健）　（嚴斐）　誓作之歌

（一）
城市春光，從來不曾明媚、聞議豔腐林中、辨不出脂香汗味、痛濫厭的烏語、分不清歡樂悲哀、陣陣地笑中含淚、未謝的殘英、在淨着最後的枯萎。

造、才和貌、性情好、總歸有目標，看見了，馬上很好、天天路胡鬧、過幾天鬧變天、到幾天鬧反啦、莫明其妙、要離開便離開就離開，缺德無聊。

（四）
常言道你無婚、可要慢慢拉、大路不平也要慢慢修、面性情投、脣齒相看透、掠…

啼笑姻緣

…李樹德…

週率九四〇週波 新華社「歌唱」下午六時至七時 今日播送：
梅花接老爺（嚴華）
蘇三不要哭（周璇）
我要你的一切（嚴斐）
春潮回來吧（嚴華徐健）
小小茉莉（周璇）

鳳喜之環境慘劣，其不放心劇：秀姑接到樊家樹在醫院搽病的信，秀姑即前往探家樹的病，家樹託秀姑往探沈鳳喜下落，因家樹夢驚…

（一）
（男）丁丁當太太，你的答答，奇在人斷裹的什怎來，你伶俐的那丁先生，還沒有回來。

（二）
（女）他沒有回來，沒有回來，已經五年不回來，
（男）丁丁當太太，我要愛你，我可不敢說出來，呢，
（女）先生，當真十分抱歉之至，我這丁丁當太太本有丈夫，是一個有夫之婦，
（男）唷，
（女）先生，你想要一定做做…丈夫，我倒可以來介紹新婦
（男）唷唷，唷唷，唷唷，太太，我也是個有婦之夫哇，但是我倆早就離婚啦，而且故世啦。

（三）
（女）先生，你難道一點也不悲哀，來愛丁丁當太太快…

戀愛明星　范里香唱

…安定…

週率八六〇週波 玫瑰團「歌唱」下午六時至七時
今日播送：
前奏曲（樂隊）
摩登戀愛（張如）
蘇三不要哭（包雪雪）
漁光曲（黃韻）
夜花園裏（周曼盈）
等一等吧（包雪雪）

叮叮當太太　周黃張如合唱

王筱春王雪春「西太后」下午八時至九時

（一）
周玉泉「天雨花」下午七時四十五分至八時半
長紀得（張仙琳）
戀愛明星（陳毅芳）
雙料情人（汪曼傑）
夜來香（王雪影）

戀愛界，放豪光，有一位專科學者，他工作很忙，舌上說、說辯愛的新聞，南國西方，眼睛看、戀愛的小說，錦繡文章，耳中聽、聽戀愛的演講，最新思想，鼻中聞、聞戀愛的芬芳，粉味脂香，這們樣勤修苦幹，成績豈不精良，公推為戀愛明星，名義十分得當，明年成戀愛博士，後年升戀愛大王，誰要辦戀愛學堂，請聘他擔任校長。

（二）
戀愛界放豪光，有一位專科學者，他工作很忙、指上弄、彈戀愛的新腔，調氣迴腸、口中唱、唱戀愛的小調、情妹情郎，手中寫、寫戀愛書簡，紙短情長，心中想、想戀愛的學理，怎樣夢詳、這們樣勤修苦幹，成績豈不精良，公推為戀愛明星，名義十分得當，明年成戀愛博士，後年升戀愛大王，誰要辦戀愛銀行，請聘他擔任行長。

拉手隨便走，禮貌很週，看時候待時候，到時候不必求，當然成就，要怎樣就怎麼，任怎麼三角四角也無憂，八時五十分至九時十五分

（二）
城市的秋聲，永遠不停鳴咽、人正在少年時，一個枯枝瘦葉，閒紛紛的喧嘩，一聲聲呻吟，憔感、處怯怯的繁菜，暗暗的水流花謝，不斷的天災，豬肥沃的地化成荒野，戰爭的結果，那一處無枯乾的骨血，外患掀起灰色的悲哀，更懷恐忿急的惶怯，哦，悲哀是地雷，激是地雷裂，終有日掃滅盡人們的劫劫。

（三）
未開的嫩蕊，早漸漸地被摧殘得粉碎，任憑擾着灰色的悲哀，在憔悴慘慼的迷醉，哦，悲哀是劊子，眼淚是自來水，終有日洗刷淨人們的汚穢。

（四）
（男）唷唷，唷唷，唷唷，
倒是個快樂寡婦，
活，這是一個鰥夫，仄仄，先生，你是個快樂鰥夫，我…
（男）丁丁當太太，你抽抽噎噎，答在大廳裏，怎麼哭起來，
（女）我伶俐俐的那丁先生永不能回來，他不能回來，不能回來，已經五年不回來，
（男）丁丁當太太，我可以愛你，而且我能愛你做我的太太，你要我愛你嗎，丁丁當太太，

本報徵求本外埠無線電播音唱辭

本報每日刊登播音情報歡迎本外埠各電台送登節目及新編歌辭全文請於先一日下午四時前送到敝報編輯部爲荷

各電台節目更正

…元昌…

週率一一二〇週波 寅卷 午夜一時至二時
體育節目（不固定）上午六時至六時半
唱片及商業介紹上午八時半至九時半（星期日停）
吳祥麟石敘英申曲上午八時半至九時半（星期日有）
楚耀先大律師法律上午九時半至十時半（星期日有）
吳祥麟石敘英申曲上午九時半至十時半（星期日停）
顧銜雲南方歌劇下午十二時半至一時半
李昌鑑倪紅玉播音閒話下午一時半至二時半（星期日有）
渭章花影訊下午一時半至二時（星期日停）
郭宗唐醫師醫學下午二時至二時半（星期三六有）
唱片及商業介紹下午二時半至五時（星期一、二、四、五有）
陳瑞麟彈詞果報錄下午六時至七時
朱泉根宋英琴申曲下午七時至八時
民生團顧雅恩哀知非話劇下午十時至十一時
楊斌奎楊振雄長生殿下午十一時至十二時

播音室

△李昌鑑播音劇團，定於六日一星期日，在建華電台下午八點至九點，請電影明星、倪紅玉小姐李麗小姐等、播送新近編成之「姊妹花」開連播二日，至八日止。

△妙音團主任馬團蓀，聞將俟老久和合同期滿後，率全體赴自往南洋獻藝云。

△友聯自八日起播送之滑稽話劇，已排定于九時至十時，並開八九兩日播唱之「王先能活捉丁怪怪」中有滑稽和尚放焰口，妙根嫁鸞聯歡迎會，蔣老五王蓮英對口唱春，關羅王馬屁鬼五音連彈，十日則播唱全部鄭元和落難收歌。

△當晚八時至九時一檔末笙慶玉歌劇團，現已改為朱國樑蘇灘。

泰和洋行買辦沈承福 侵款二百餘萬

初審罰金八千捕房不服上訴

高院續判徒刑沈亦不服判決

△發回更審辯論終結

英商泰和洋行買辦紹興人沈承福、因於民國二十年間陸續侵占該洋行賬款二百四十餘萬元、被捕房以刑法三百五十七條侵占罪提起公訴、經第一特院訊判、關於濫發支票部份、處罰金八千元、侵占部份、則諭知無罪、捕房不服判決、向高二分院提起上訴、業經高二分院訊明、判決沈承福業務上侵占一罪、處有期徒刑二年、關於民訴部份、移送民庭審理、沈亦不服判決、乃延江一平單毓華兩律師上訴最高法院、現在最高法院認爲第二審判決理由不無出入、發回更審、昨午二時許、高二分院刑庭長郁華、偕同趙周兩推事并會同鍾清檢察官開第一法庭更審、捕房律師張天蔭亦准時出庭、當由沈承福偕其辯護人單江兩律師到庭供稱、前在泰和洋行充當買辦、但實際上是泰和洋行總客家、因爲泰和洋行進口之棉花棉紗、係先賣給於吾、付款期以買貨後六十天爲限、由和轉賣給廠家、收款期以賣出後十天爲限、每包貨件、以六角一分佣金、吾收到廠家賬款後、另出支票給泰和洋行、民國二十年二月起至八月止、吾雖欠泰和洋行二萬多包貨款、僅係民事糾葛、殊非業務上之侵占、請回復第一審之判決云云、[illegible]郁庭長遂宣告本案辯論終結、定五月十日宣判、

魯班路破獲紅丸機關

製造販賣兩部 規模宏大完備

成都路捕房西探長栢漢、告、探目吳漢等、近得眼線報告、謂在雲南路二七街十五號、有人開設紅丸機關、當派探捕前往搜抄、果抄得紅丸五袋、重二磅半、並當場拘獲潘阿炳一名、當即帶回捕房、據供製造機關在華界魯班路五〇九衖內另一販賣機關、則在愛多亞路一百二十號、捕房得報、會同公安局迅派探捕前往華界魯班路五〇九衖五號、破獲該機關、規模宏大、[illegible]門牌內爲製造紅丸工人、有周阿大、王阿清、[illegible]

甥舅對簿公庭……祇爲了

十萬元存摺

上訴抗告全力訟爭

爭辯曉曉事無佐證

已故顏料富商邱渭卿、身後遺產七八百萬、其妾邱貲氏、因有子得龍、承繼全部遺產百分之五十五、約計四百萬金、邱貲氏於民國二十年歷正月二十八日病故、因念及其胞兄貲曉臣之苦況、將個人私蓄提出十萬元存摺一扣、囑其外甥曹永林轉交其胞兄、嗣貲曉臣向曹索款、始而延宕、繼而否認、貲曉臣近延律師黃絡伯等具狀第二特院、控告曹永林侵占詐欺背信等罪、并附帶民訴、該案繫於詐欺背信部份、爲民事審理中、被承審推事彭衛駁斥、曹永林無罪、貲曉臣不服判決、對於侵占部份提起上訴、告院、對於詐欺背信部份提起抗法院准狀、認係背信部份提起抗告、無理由、今晨十時許、由邱炳瀛推事開第二法庭審理、兩造各偕律師到庭、首由貲曉臣供稱、年四十七歲、南京人、住閘北共和路鎮安里一百二十四號、當「一二八」事變時、吾因避難、未得到邱家探視妹病、不料胞妹竟於是年正月二十八日病故、吾趕到時、妹已入殮、當時外甥曹永林向吾稱、娘不要焦念、繼母死時、曾留下十萬九存摺給你、現在邱家[illegible]

親戚頗多、切勿聲張、迨喪事完畢、自然交代清楚、此言吾外甥娘婦及邱家收租人蔣龍庭均知、不過外甥娘婦、當然幫助永林、而蔣龍庭可以作證、迨吾妹卜葬後、永林竟否認此款、意圖侵吞、請庭上依法公斷、繼由被告曹永林供稱、年二十六歲、南京人、在法租界祥吉街公和豐顏料號供職、當[illegible]

[illegible]由被告律師辯論一過、郎即宣告本案辯論終結、聽候定期宣判、

平粵直航線 添購新機

加增速力 縮短航程

歐亞航空公司籌劃之平粵航線、業於本月一日正式開航、該公司以現在航行平粵線之機、係暫用五百七十五馬力「容克斯」W第三十四號機飛行、由廣州至北平、暫時需一[illegible]日半之航程、頃據該公司發言人稱、公司方面爲謀平粵間飛行、更加迅速起見、已在德國另訂「容克斯」機五十二號式大飛機一架、約下月間即可裝運來滬、一俟新機運到、裝置就緒後、即加入該線飛行、該機裝有七百四馬力之發動機三座、合成二千一百八馬力、全機本身重量爲五千四百公斤、載重量可容乘客三十人、航行速度每小時二百三十公里、預計航可至七千四百餘公里、預計此機到後、則平粵間可竟日達、途中可不用過宿云云、

蘇德福、陳連生、王子榮、顧阿妙、王阿妹、周正明等十人、及己製成紅丸四十餘磅、與各種器具、繼又在愛多亞路拘獲曹三毛、倪桂生、夏德雲等、當即一併帶回捕房、於今晨解送第一特區法院、依禁煙法第六條提起公訴、在刑一庭審理、貲之第一被告供、販賣機關、爲曹三毛開放、被告於二十年前、以欺謀殺人、被處徒刑十五年、製造機關、爲第八被告王阿清開放餘犯供詞支吾、法官當諭本案展期審理、各被告暫押云、

洛陽 無線電台

工程即將告竣 本月中旬試報

交通部前爲謀通西北各省政情起見、爰在洛陽建設國際無線電台分台一座、自去秋興工以來、工程進行甚爲迅速、茲悉[illegible]

波新領 不日抵滬

第一任駐滬波斯總領事凱堯夫闞梵氏、現偕祕書等同乘英國公司輪船台拉華號來滬履新、已於昨日過港、經廈門來滬、據該公司消息、該輪須於明後日離廈門、約於星期日或下星期一方可抵滬、

各部工程、大致告竣、定本月中旬起、先行試報、下月初舉行落成典禮云、

法海軍演習

實彈射擊 不必驚疑

駐滬法海軍陸戰隊、定五月五日即明日上午九時、在法租界勞利育路附近空地上演習射擊、屆時請居民不必驚疑、

今年農作物 受損甚鉅

因春雨連綿

（中央社）今年入春以來、天時不正、據記者向農業界探悉、夏熟蠶豆油菜小麥俱受損失、大都患爛根瘟病、有一二成均已枯萎、又棉花雖已下種、因雨水過多發芽受損、故今年農村損失之鉅、較前兩年尤爲顯著云、

全國航空建設協會 擴充組織

增設計保管稽核募集四組

推朱培德孔祥熙等爲主任

全國航空建設協會常務委員會議決定、添設設計、保管、稽核、募集四組、正在積極籌備中、設計組、本月中即可成立、其餘三組、不久亦可相繼設立、茲悉各組主任均經決定、設計組主任朱培德、保管組主任孔祥熙、稽核組主任史量才、募集組主任孔祥熙云、

美棉麥借款 美粉萬噸運滬

業已由美啓運不日即可抵埠

全部轉運西北銷售以濟工食

美棉麥借款、自去歲經宋子文在美代表政府簽訂合同後、即在紐約設立辦事處、專司購運、業已先後到華數批、嗣經我國向美商改訂合同、減少借款額數至二千萬美金後、棉麥一度停裝、最近復決定按期陸續裝運來華、昨據全國經濟委員會辦事處消息、該項借款中之一部美麵粉、約一萬噸左右、業已由美啓運、不久即可到滬起卸、全部轉運西北銷售、現西北公路及洛惠渠兩渠、正在著手興工、以濟巨量糧食云、

兩路沿線 鑛產調查

兩路局事務處近編製兩路沿綫鑛區鑛產調查表、及二十二年份兩路各站運出鑛產品噸數表、調查表所列鑛產爲高資、蘇州二站附近年產石子約一萬二千餘噸、石子石料約四千餘噸、松江站附近年產石子八千餘噸、至各站運出鑛產、大抵由他處交由該路轉運、種類亦不多、該表所列、計有吳淞貨站、南京江邊站以及日暉港拱宸橋等站、去年共運出煤二〇四・二六七噸、蘇州、高資、龍潭、拱宸橋、南星橋、閘口等站、共運出石料及石礫四九・二四五噸、此外尚有龍潭站運出石灰九・七六〇噸、及日暉站運出石膏二・三二五噸云、

幣制研委會 成立有待

財政部爲研究幣制改革事宜、特設幣制研究委員會、聘請張公權等十四人爲委員、由當然委員錢幣司長徐堪負責籌備、地址附設在上海中央銀行、並聘李茲森爲財政部顧問、赴歐美各國考察幣制、以便作我國改革幣制參考、記者今晨晤錢幣司長徐堪、據談幣制委員會成立、須俟孔部長返滬後再決定日期云、

天氣報告

本埠有雨霧 華北氣壓高

日本高氣壓及華北有高氣壓、揚子流域之氣壓較穩定、低氣壓將越過江西之東北向東去、山東沿岸天氣甚佳、吹不定風向、本埠因揚子江流域有不定風向吹動、故有霧及微雨、馬鞍山兩亦有雨霧、且有小旋風、今日氣溫六十度云、

貿易報告出版

實業部國際貿易局自民國念一年起、每半年出貿易報告一册、詳述國內外經濟概況及中國對外貿易情形、在念二年第三四季貿易報告、又已出版、全書共一百二十餘頁、約八萬言、分上下兩篇、上篇記載國際經濟概況、及國內經濟概況、下篇詳述出入口貿易數值情形、出入口商品貿易國別情形、及入口貿易埠別情形、

市聲

四川商店新猷

本埠拋球場四川商店、以專售四川土產、及參茸名貴補品、貨色眞實、售價公道、近又在本埠口新開一棧店營業、亦極形暢旺、該店主人在其四川本鄉、原有銀耳山場多處、所售銀耳、即採自道之山場、惟在去年秋冬、財山人民努力製夏秋兩季收獲之銀耳、頗歡迎運出後、即被赤匪劫、銀耳產區之被赤匪佔據、淪於匪手者、有數等地、且亦有未經匪擾者、已經個月之久、現該地已經克復、四川商店前特派人原駐山場人員、並延聘熱悉精於種植之專家、由其熟悉銀耳產地之優劣、烘焙手術之精練人員多人、馳赴銀耳山場積極整理、以謀擴產量之巨大增加、該店更擬從前經驗科學化、以求地產耳最佳之標準、再開拓銀耳山場數十處、使銀耳產量更爲增多、銀耳之補質、與治病之特效、更有特殊、常食此耳、各界人士、所出之代價、亦可逐漸減低、並能得食更佳之銀耳、如四川商店之能事事爲顧主利益設想、求之於近來經營商業者之中、殊爲不可多得者也、

「一週間」將問世

現代書局印行、戲劇家洪深、報人 近、縣上海現代書局之請、爲編行週刊一種、定名爲「一週間」、特請名家著述、內容包括每週國內國際及一般社會生活之新評、電影之理論、批評、介紹新書最新科學之評介等、均有專欄、小品文字、則一欄、詳盡諸國內專家從事於有時間性者、此外尚有特載一欄、予以一般人以專門學識之研究機會、尤爲週刊中之特別格者、每週并附有精美圖畫之事時照片、蓋不僅爲一有趣味之定期刊物、抑且爲一富有社會意義之教育性雜誌也、現正積極籌備中、約本月中旬即可與中人相見云、並附有各種統計表五十八種、統計圖解六種、實爲留心中國對外貿易者之重要參考書、現爲略加限制起見、每册收銀五元、

婦女國貨年運動會 三組聯席會議

滬西國貨商場定五九開幕

唐冠玉報告華北攷察情形

婦女國貨年運動委員會、以國貨之精進、誠國難頗仍時期之好現象、爲使社會各界予以協助、俾本國實業得以發揚光大云、

◎聯席會議

昨日舉行工作設計經濟三組委員會聯席會議、決於五月九日舉行滬西國貨臨時商場、及無線電台播音宣傳、派員赴華北考察、記者以該會前會派員赴華北考察實業、特往訪該會常務唐冠玉、承發表考察情形、分誌詳情如下、

◎出席委員

出席三委員會委員、計有胡西園、林克聰、黃任之、唐冠玉、楊衛玉、黃冰佩、倪拜言、章增佩、王漢強、李曼霞、李康年、（沈爾鑒代）徐振者、（倪拜言代）沈靜珊、徐守中、（張巴玲代）徐南蘇、沈九成、沈煦程、徐和代、俞中、麥（張道勝代）、劉席者、魏泰順、程樹蓀等、由唐冠玉主席、

◎議決各案

隨即開始討論、計議決一、請追認滬西國貨臨時商場籌備委員會議決、甲、通過、二、五月九日舉行無線電台播音宣傳、及各學校國貨演講、請推定進行人選案、議決、玉潘公展蔡周峻林克聰舒蕙楨黃任之潘仰堯沈九成等、屆時由本會分函於各電台播音、乙、請各校教師、在校演講、三、聘定各學校長

◎主席報告

主席唐冠玉報告開會宗旨、及華北考察情形云、提倡國貨、不尚空言、故本會決設滬西國貨商場、以資宣傳、期收實效、國貨之實質、端賴各界之贊助、此所以井承社會各界參加、此是趨國貨廠之踴躍登記、本會業已於人愛國之熱忱、同時并發行無線電九日播音、再此次冠玉奉命北上、傳達北平天津濟南青島四埠、計達北平天津濟南青島四埠、實業廠商、[illegible]

◎參加廠商

開會後、西商場廠商、除已發表者外、續有中華美大洲、煙公司、神州電器廠、南洋公司、商務印書館、華成烟廠、泰康公司、中國國貨公司、[illegible]、家庭工業社、大中華燐廠、泰康食品公司、華生工業社、信誼製藥廠、[illegible]國織染廠、[illegible]

◎北平實業

[illegible]北平方面之參觀地點、[illegible]

◎考察情形

[illegible]

◎天津工商

[illegible]

◎濟南概況

[illegible]

晨早服務

魚生肉粥 ＊每客二角起

滑雞粥 ＊每客三角半起

艇仔粥 每客二角起

＊星期美點 ＊每碟五分起

法大馬路冠生園七部 開飲食每晨時半市

美商美豐銀行

營業要目

商業銀行業務 郵寄收支款項

國外銀行業務 發兌旅行支票

活期儲蓄存款 旅行金證信書

往來儲蓄存款 保管各種證券

定期儲蓄存款 出租大小保管箱

分期儲蓄存款 兌換外國貨幣

上海南京路念九號 電話一一三〇〇號

上海電力公司

五釐半第一抵押權債券

銀元組一九七三年到期

茲因上項正式債券經已備就凡執有臨時收據者請於每日辦公時間內持往匯豐銀行總賬房掉換爲荷

一九三四年五月一日

上海電力公司爲第一抵押權債券註冊及過戶代理處啓事

敬啓者自一九三四年五月一日起所有上海電力公司第一抵押權債券（五厘半銀元組一九七三年到期）一切註冊及過戶事宜悉由本公司所派定之外灘二十六號揚子公司代理特此佈聞

司庫 H. GORDON WRIGHT 啓

大美晚報金融商業報告

二十三年五月四日星期五

國內

標金金業交易所

六月份標金上午開盤	一〇五四・〇〇
六月份最高價	一〇五六・五〇
六月份最低價	一〇五四・八〇
六月份午市收盤	一〇五四・八〇
較昨日漲	〇〇・八〇
四月份登賬	一〇五四・〇〇
五月份上午登賬	一〇五二・〇〇
六月份上午補水	一〇五二・八〇
六月份下午開盤	一〇五四・二〇

物品交易所

六月份標金上午開盤	一〇五四・〇〇
六月份最高價	一〇五六・〇〇
六月份最低價	一〇五三・八〇
六月份午市收盤	一〇五四・〇〇
六月份下午開盤	一〇五四・〇〇

銀樓首飾

大同行兌出 市平每兩一百〇九元 收進一百〇二元

華商紗布交易所

標準棉紗廿支（二十支金雞（反手二十支順手十六支反手十支得等照賴表代用）

	開盤	收盤
五月期	一九九・四〇	一九九・一〇
六月期	一九九・一〇	下午
七月期	一九〇・六〇	一九〇・八〇

標準棉花（國產細絨棉花紡二十支十六支十支原紗原紗照等級表代用）

	開盤	收盤
五月期	四一・二〇	四一・六五
六月期	四一・四〇	四一・四〇
七月期	四二・二〇	四二・二五
八月期	四三・〇五	四三・二五
十月期	四三・四五	

麵粉交易所

綠兵船標準

	上午	下午
五月期 開盤	二・〇二七五	二・〇二五〇
五月期 收盤	二・〇一五	
八月期 開盤	二・一三〇	二・一三二
九月期 開盤	二・〇三七五	
十月期		

銀洋錢市

	早市	午市
拆息	〇八〇〇〇	〇八〇〇〇
單角	八四四六〇	八四五〇〇
雙角	七四三・一〇	七四三・九〇
拆兌	一三四・九一	一三四〇四二
銅元	三三〇	三三〇
衣牌	〇二四六	〇二四六
角坏	〇〇八五	〇〇八五
貼水	〇〇八	〇〇八

倫敦證券市

倫敦 五月三日

	昨日	今日
半戰債	一〇三・八七五	一〇三・八七
一八九八金券	一〇一	一〇一
一九〇八四釐半債券	九九・五	九九・五
一九一二五釐債券	七一・五	七一・五
一九一三整理五釐	九三・	九三・
一九二五五釐金券	八八・	八八・
五釐京滬鐵路債券	六六・七五	六六・

國外（美聯社）

國外匯兌

海外銀市兌匯

大條近期	一八・七五	
大條遠期	一八八・一二五	
美銀價	四三・二五	
英美匯兌	五・一二八七五	
美英匯兌	五・一二五	
倫敦先令	一・二三五	
孟買銀價	五・一二〇	

各國貨幣市價

五月三日星期四 上午市價 懸掛牌各

海關金單位	二・一一八	英匯	一三三五
英金磅	二三・一〇	美匯	三二・一一
英金票	一六・〇五	法匯	四七〇
先令銀	・七六	港匯	八九五
澳金票	一二・三〇	印匯	八一
美金磅	二三・六五	荷匯	四六
美金票	三・一二五	星匯	五二五
美銀洋	三・〇〇	德匯	七九五
加拿大票	三・二二		
菲律賓票	一・五六		

電匯

倫敦 五月三日

紐約	五・一二
日本	一・一三五
上海	一三・一三五
瑞士票	一・〇〇
比佛郎票	一・〇五
香港票	二・〇〇
哈爾濱票	一・一七五

紐約遠期銀市

五月三日 市價略疲

	昨日	今日
五月	四三・六五	四三・九二
七月	四三・七〇	四四・〇五
九月	四四・〇〇	四四・三五
十二月	四四・四五	四四・八五

紐約證券市

紐約道瓊斯指數 五月三日

	昨日	今日
三十種實業股	九八・九四	漲〇・一三
二十種鐵道股	四六・三四	漲〇・二三
二十種公用股	二三・九五	跌〇・〇二

棉市

紐約五月三日

	昨日	今日
五月	一〇・六二	一〇・七四
七月	一〇・七九	一〇・八八
十月	一一・〇三	一一・〇四
十二月	一一・一五	一一・一五
一月	一一・二九	一一・二一
三月	一一・三八	一一・三三

麥市

芝加哥 五月二日

	昨日	今日
五月	七五・八七五	七五・八七五
七月	七〇・八七五	七〇・八七五
九月	七七・六二五	七七・八七五

溫納巴 五月三日

	昨日	今日
五月	六六・六二五	六六・六二五
七月	六六・七五〇	六六・五〇〇
十月	六七・六二五	六七・三七五

五金

倫敦五月三日

標準錫 現貨 三三一・二五 三月期 三三一・五〇

電銅 買價 三六・二五 賣價 三六・七五

橡皮

紐約五月三日 市價回跌

	昨日	今日
五月	一四・三〇	一四・三一
七月	一四・五〇	一四・五二
十月	一四・七〇	一四・六〇
十二月	一四・九〇	一四・九五

糖市

紐約五月三日 市價平穩

	昨日	今日
五月	一・四八	一・四九
七月	一・五三	一・五三
九月	一・六〇	一・六〇

四十種債券交易總數 九八・七四 漲〇・〇二

久咳易成癆

多咳則傷肺日久易成癆因癆而致命者不可勝數唯查治癆之藥迄今外國醫藥先進尚無明現祇唐拾義醫師發明之久咳丸經驗數十年服後直接有革咳去痰之力間接有保肺防癆之功故得社會公認確爲根本治咳之特效藥患咳諸君一試便知

每瓶一元二角

總發行所 上海廣西路角 父子大藥廠

世界各埠均有出售

北四川路郵總局對面

正往醫院

無月經 月經遲滯 經期不準 月經忽停 月經儘前 月經過多 經期刺疼 下帶不育

最新式療器俱備女師主診理

船期

隆和輪船

本輪準本月四日星期五半夜由華順碼頭開往長江各埠、請臨怡和洋行接洽、電話一一五二九一號、另設特別官艙、

和生輪船

本輪準本月五日星期六下午三時由順泰碼頭開往汕頭香港廣州、沿途均泊、請臨怡和洋行接洽、電話一一五二九號、另設特別官艙、

源生輪船

本輪準本月五日星期六上午六時由公和祥碼頭開往青島天津、沿途均泊、請臨怡和洋行接洽、電話一一五二九號、另設特別官艙、

阜生輪船

本輪準本月六日星期日下午四時由老寧波碼頭開往烟台天津、請臨怡和洋行接洽、電話一一五二九號、另設特別官艙、

券

（一）剪券附郵票二十分可得值洋一元二角之香豔肉感神祕小說一女性素描（二）附郵票四十分可得一性慾（三）「愛情」的專書六册非常名貴（三）附郵票八十分可得香豔肉感小說「騷史」全部三册（四）附郵票四十分即寄「上海韓莊玉影」一集舉凡上海鹹肉明星本來面目攝入頗多（五）附郵票六十分可得值洋二元四角之『韓莊夜譚』寫實小說一部三册（六）附郵票四十分可得韓莊門徑的『神女生涯』全部奇書賤賣難得機會

上海望平街中市 紅屋曼麗書局

總統號郵船班

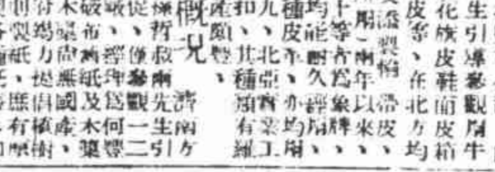

香港・小呂宋 來往最密之輪班

亞丹士總統 五月八日

柯立芝總統 五月八日

西雅圖・維多利亞 特別快班十四天到 西雅圖經神戶橫濱

麥金蘭總統 五月十五日

傑克遜總統 五月廿九日

舊金山・紐約 本班取道神戶橫濱檀香山

批亞士總統 五月十二日

柯立芝總統 五月念二日

歐州・紐約 經香港小呂宋星加坡 蘇伊士河及地中海

亞丹士總統 五月八日

哈立遜總統 五月念二日

大來輪船公司 廣東路三號 美國郵船公司 電話一一五三〇九